

Réunion interdisciplinaire

- › Une réunion interdisciplinaire a lieu chaque semaine. Une discussion entre tous les intervenants médicaux et paramédicaux sur votre projet de soins y est menée.
- › Selon les unités, et sur prise de rendez-vous, vous pouvez rencontrer le médecin.

Votre séjour dans l'unité

À votre arrivée, veuillez remettre aux infirmières vos coordonnées, celles de votre personne de confiance ainsi que la liste des médicaments que vous prenez à domicile.

Que devez-vous emporter lors de votre hospitalisation ?

- › linge de toilette (gants de toilette et serviettes) ;
- › brosse à dents, dentifrice, savon, brosse à cheveux, rasoirs et mousse à raser, si besoin, shampoing ;
- › chemises de nuit ou pyjamas et linge de corps ;
- › robe de chambre ou vêtements de jour ;
- › pantoufles ou chaussures fermées, confortables et antidérapantes.

Attention, n'emportez pas d'objets de valeur avec vous lors de votre hospitalisation. La direction décline toute responsabilité en cas de vol.

Votre identité

Un bracelet reprenant vos nom, prénom et date de naissance sera mis à votre poignet dès votre arrivée dans l'institution. Chaque jour, le personnel vous demandera de décliner votre identité et vérifiera la concordance avec votre bracelet d'identité. Ceci est un gage de sécurité. Nous veillons à ce que chaque patient reçoive le traitement qui lui est destiné.

Services hospitaliers

- › Le passage d'une coiffeuse ou d'une pédicure est possible sur demande.
- › Dans toutes les chambres, un téléphone est mis à votre disposition. Les communications externes sont payantes. Avant de pouvoir faire des appels sortants, vous devez demander un code au bureau d'admission. La télévision est disponible sans supplément.
- › L'assistance morale, religieuse et philosophique est possible en complétant un formulaire à votre entrée. Adressez-vous au personnel d'admission ou à l'accueil pour plus d'informations.
- › Des bénévoles passent régulièrement dans le service et contribuent à votre bien-être. N'hésitez pas à les solliciter.

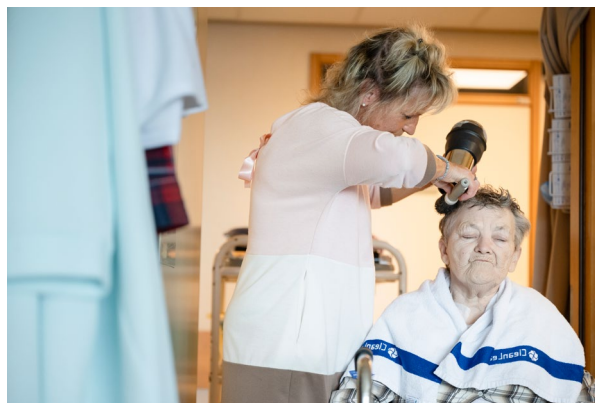

Heures de visite

- › Chambre particulière : de 10 à 20h
- › Chambre commune : de 13 à 20h

La priorité sera donnée aux soins. Les visites doivent par conséquent être adaptées.

Nous ne fournissons que de brefs renseignements par téléphone à vos proches.

Votre séjour en gériatrie



Service de gériatrie

www.chwapi.be



Présentation des services

Les services de gériatrie visent à promouvoir, maintenir ou améliorer la qualité de vie et l'autonomie des personnes âgées fragiles ou souffrant d'incapacités. L'objectif est de permettre aux patients de rester dans leur milieu de vie naturel, tout en respectant leur dignité et leurs préférences.

Leurs missions

› Évaluation globale

Une équipe pluridisciplinaire prend en compte vos besoins biologiques, psychologiques et sociaux.

› Traitement

Un service de gériatrie est un milieu de vie thérapeutique qui stimule l'autonomie, la motivation et l'intérêt des patients âgés.

› Autonomie

Les soignants vous stimulent dès votre entrée dans le service. L'objectif est que vous optimisiez au maximum vos capacités résiduelles.

› Projet de sortie

Après évaluation, traitement et réadaptation, nous déterminons le type et les conditions du milieu de vie qui sont nécessaires pour vous, en fonction de votre niveau d'autonomie et des ressources disponibles.

Si un retour à domicile est envisageable, nous vous conseillons sur les différentes aides possibles. Sinon, nous proposons et organisons des services supplémentaires. S'il s'avère que votre admission en maison de retraite et de soins est nécessaire, nous élaborons une recommandation concernant les services requis et le type d'hébergement.

Une équipe pluridisciplinaire

- › Un **médecin** assure la prise en charge médicale et fait le suivi vers le médecin spécialiste et/ou vers votre médecin traitant ;
- › Le **personnel soignant** vous aide à retrouver un maximum d'autonomie dans vos activités de la vie quotidienne. Les infirmières constituent un relais entre vous et les autres intervenants ;
- › Une équipe de **kinésithérapeutes** vous propose des exercices adaptés à votre pathologie. Les traitements sont réalisés dans la chambre ou en salle ;
- › Une **ergothérapeute** vous propose des conseils et vous éduque aux diverses activités de la vie. Son objectif : vous aider à retrouver une autonomie dans les gestes et les activités du quotidien ;
- › Une **logopède** assure une évaluation et, si nécessaire, une rééducation à la déglutition et/ou à la parole ;
- › Une **psychologue est** à votre disposition afin de vous soutenir dans les moments difficiles de votre hospitalisation ;
- › Une équipe d'**assistants sociaux** peut vous aider dans les démarches administratives et préparer votre sortie ;
- › **Autres intervenants** : diététiciennes, équipe mobile de soins palliatifs, pédicure, coiffeuse, etc.

Ils sont à votre écoute pour tous vos besoins.

Nous contacter

› Gériatrie - N1400

Tél : 069/885.250
Infirmière chef d'unité : A. Vermaut

› Gériatrie - N2300

Tél : 069/885.150
Infirmière chef d'unité : A. Patrisse

› Gériatrie - N4100

Tél : 069/885.350
Infirmière chef d'unité : M. Leroy

Médecin chef : Dr E. Sanchez Hurtado

CHwapi site Notre-Dame
9, avenue Delmée - 7500 Tournai



Centre Hospitalier de Wallonie picarde -
CHwapi ASBL

E.R. : Didier DELVAL - Siège social :
9, avenue Delmée - 7500 Tournai
N° ent. : 0876.107.364

Tél. : 069/333.111
Fax : 069/258.015

www.chwapi.be | [f](#) | [in](#) | [@](#)

Réf. : CHW-FI-89 - Version 1 / Juillet 2024 / Crédits photos : Roger Job
Ne pas jeter sur la voie publique